

Valable jusqu'au

Mardi
30
Octobre
2014





Adresse du bien immobilier

18, boulevard Gambetta
07200 AUBENAS

Téléchargement



Information des acquéreurs et locataires



en application des articles L 125 - 5 et R 125 - 26
du Code de l'environnement

AVERTISSEMENT

Cet état est basé sur les documents mis à disposition par les sites des autorités "compétentes" (préfecture) et ce à partir de la rubrique "information des acquéreurs et locataires de bien immobilier sur les risques naturels, miniers et technologiques". Par conséquent, toute information erronée ou manquante issue de ces liens ne serait nous être opposable.

Le formulaire Etat des risques doit être vérifié, complété et signé. Le cas échéant, le vendeur/bailleur devra indiquer si, à sa connaissance, les travaux prescrits par le ou les PPR ont été réalisés (annotations n°2, 4 et 6). La déclaration de sinistres doit être complétée si le bien a été sinistré et indemnisé au titre du régime Catastrophes.

Etat des risques naturels, miniers et technologiques

en application des articles L 125 -5 et R 125 -26 du Code de l'environnement

1. Cet état, relatif aux obligations, interdictions, servitudes et prescriptions définies vis-à-vis des risques naturels, miniers ou technologiques concernant l'immeuble est établi sur la base des informations mises à disposition par arrêté préfectoral

n° ARR-2006-37-158 du 06/02/2006

mis à jour le -

Informations relatives au bien immobilier (bâti ou non bâti)

2. Adresse commune

18, boulevard Gambetta

code postal 07200

AUBENAS

3. Situation de l'immeuble au regard d'un ou plusieurs plans de prévention de risques naturels [PPR n]

- > L'immeuble est situé dans le périmètre d'un PPRn **prescrit** 1 oui non
- L'immeuble est situé dans le périmètre d'un PPRn **appliqué par anticipation** 1 oui non
- L'immeuble est situé dans le périmètre d'un PPRn **approuvé** 1 oui non

1 si oui, les risques naturels pris en compte sont liés à :

inondation crue torrentielle mouvements de terrain Avalanches
sécheresse cyclone remontée de nappe Feux de forêt
séisme volcan autres

extraits des documents de référence joints au présent état et permettant la localisation de l'immeuble au regard des pris en compte

1/ Copie du plan de zonage réglementaire du PPR Inondation de l'Ardèche approuvé le 05/10/2005.

- L'immeuble est concerné par des prescriptions de travaux dans le règlement du ou des PPR naturels 2 oui non
2 si oui, les travaux prescrits par le règlement du ou des PPR naturels ont été réalisés oui non

4. Situation de l'immeuble au regard d'un ou plusieurs plans de prévention de risques miniers [PPR m] en application de l'article L 174-5 du nouveau code minier.

- > L'immeuble est situé dans le périmètre d'un PPR miniers **prescrit** 3 oui non
- L'immeuble est situé dans le périmètre d'un PPR miniers **appliqué par anticipation** 3 oui non
- L'immeuble est situé dans le périmètre d'un PPR miniers **approuvé** 3 oui non

mouvements de terrain autres

extraits des documents de référence joints au présent état et permettant la localisation de l'immeuble au regard des pris en compte

- > L'immeuble est concerné par des prescriptions de travaux dans le règlement du PPR miniers 4 oui non
4 si oui, les travaux prescrits par le règlement du PPR miniers ont été réalisés oui non

5. Situation de l'immeuble regard d'un ou plusieurs plans de prévention de risques technologiques [PPR t]

- > L'immeuble est situé dans le périmètre d'étude d'un PPR technologiques prescrit et non encore approuvé 5 oui non

5 si oui, les risques technologiques pris en compte dans l'arrêté de prescription sont liés à :

effet toxique effet thermique effet de surpression

- > L'immeuble est situé dans le périmètre d'exposition aux risques d'un PPR technologiques approuvé oui non

extraits des documents de référence joints au présent état et permettant la localisation de l'immeuble au regard des pris en compte

- > L'immeuble est concerné par des prescriptions de travaux dans le règlement du PPR technologiques 6 oui non
6 si oui, les travaux prescrits par le règlement du PPR technologiques ont été réalisés oui non

6. Situation de l'immeuble regard du zonage réglementaire pour la prise en compte de la sismicité en application des articles R563-4 et D563-8-1 du Code de l'environnement.

L'immeuble est situé dans une commune de sismicité zone 5 zone 4 zone 3 zone 2 zone 1
forte moyenne modérée faible très faible

7. Information relative aux sinistres indemnisés par l'assurance suite à une catastrophe naturelle, minière ou technologique en application de l'article L 125-5 (IV) du Code de l'environnement.

- > L'information est mentionnée dans l'acte authentique constatant la réalisation de la vente oui non

vendeur/bailleur – acquéreur/locataire

8. Vendeur - Bailleur

rayez la mention inutile Nom Prénom

9. Acquéreur – Locataire

Nom prénom

10. Lieu/Date à

le 30/04/2014

Attention ! S'ils n'impliquent pas d'obligation ou d'interdiction réglementaire particulière, les aléas connus ou prévisibles qui peuvent être signalés dans les divers documents d'information préventive et concerner le bien immobilier, ne sont pas mentionnés par cet état

Article 125-5 (V) du Code de l'environnement : En cas de non respect des obligations d'information du vendeur ou du bailleur, l'acquéreur ou le locataire peut poursuivre la résolution du contrat ou demander au juge une diminution du prix de vente ou de la location.

Localisation du bien immobilier concerné

Département :
ARDECHE

Commune :
AUBENAS

Section : F
Feuille : 000 F 01

Échelle d'origine : 1/1000
Échelle d'édition : 1/1000

Date d'édition : 30/04/2014
(fuseau horaire de Paris)

Coordonnées en projection : RGF93CC45
©2012 Ministère de l'Économie et des
Finances

DIRECTION GÉNÉRALE DES FINANCES PUBLIQUES

EXTRAIT DU PLAN CADASTRAL

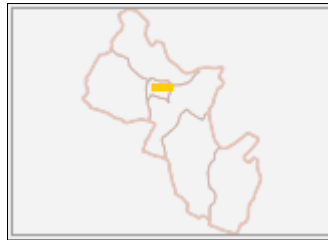

Le plan visualisé sur cet extrait est géré
par le centre des impôts foncier suivant :
PRIVAS
1, ROUTE DES MINES 07006
07006 PRIVAS CEDEX
tél. 0475661200 -fax 0475661249
cdfp.privas@dgfip.finances.gouv.fr

Cet extrait de plan vous est délivré par :

cadastre.gouv.fr

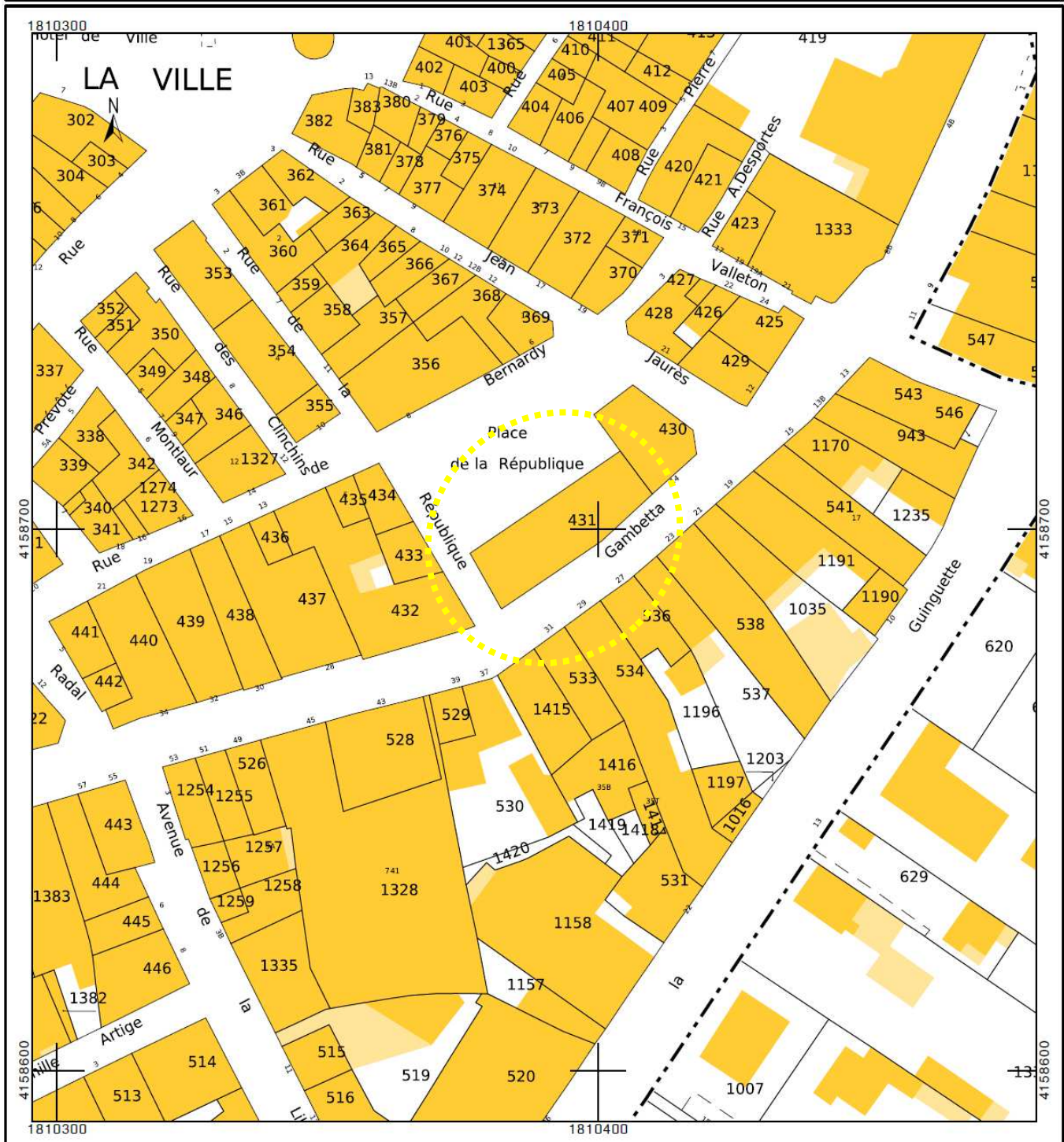

Localisation du « 18, boulevard Gambetta » sur le plan cadastral

COMMUNE D'AUBENAS

INFORMATION DES ACQUEREURS ET LOCATAIRES DE BIENS IMMOBILIERS

1° Les risques pris en compte.

Deux risques naturels ont été identifiés sur la commune : l'inondation et la sismicité.

2° Nature et intensité des risques.

2.1 inondation :

Il s'agit du risque d'inondation par débordement de l'Ardèche.

3 zones inondables et un secteur enclavé en cas de crues ont été identifiés :

- Zone 1 : fortement exposée.
Secteur 1 CB correspondant au centre bourg
- Zone 2 : moyennement exposée
Secteur 2 CB correspondant au centre bourg
- Zone 3 : faiblement exposée
Secteur 3a : non inondable mais enclavé en cas d'inondation importante.

2.2 risque sismique :

Tout le territoire communal a été classé en zone de sismicité faible.

3° Documents de référence.

- *pour l'inondation* : le Plan de Prévention des Risques d'inondation, approuvé par arrêté préfectoral du 7 octobre 2005. Ce document est consultable en mairie et en sous-préfecture.
- *pour la sismicité* : les décrets n°2010-1254 et 2010-1255 du 22 octobre 2010.

4° Cartographie.

- *pour le risque d'inondation* : zonage réglementaire du PPRi (3 plans A3)

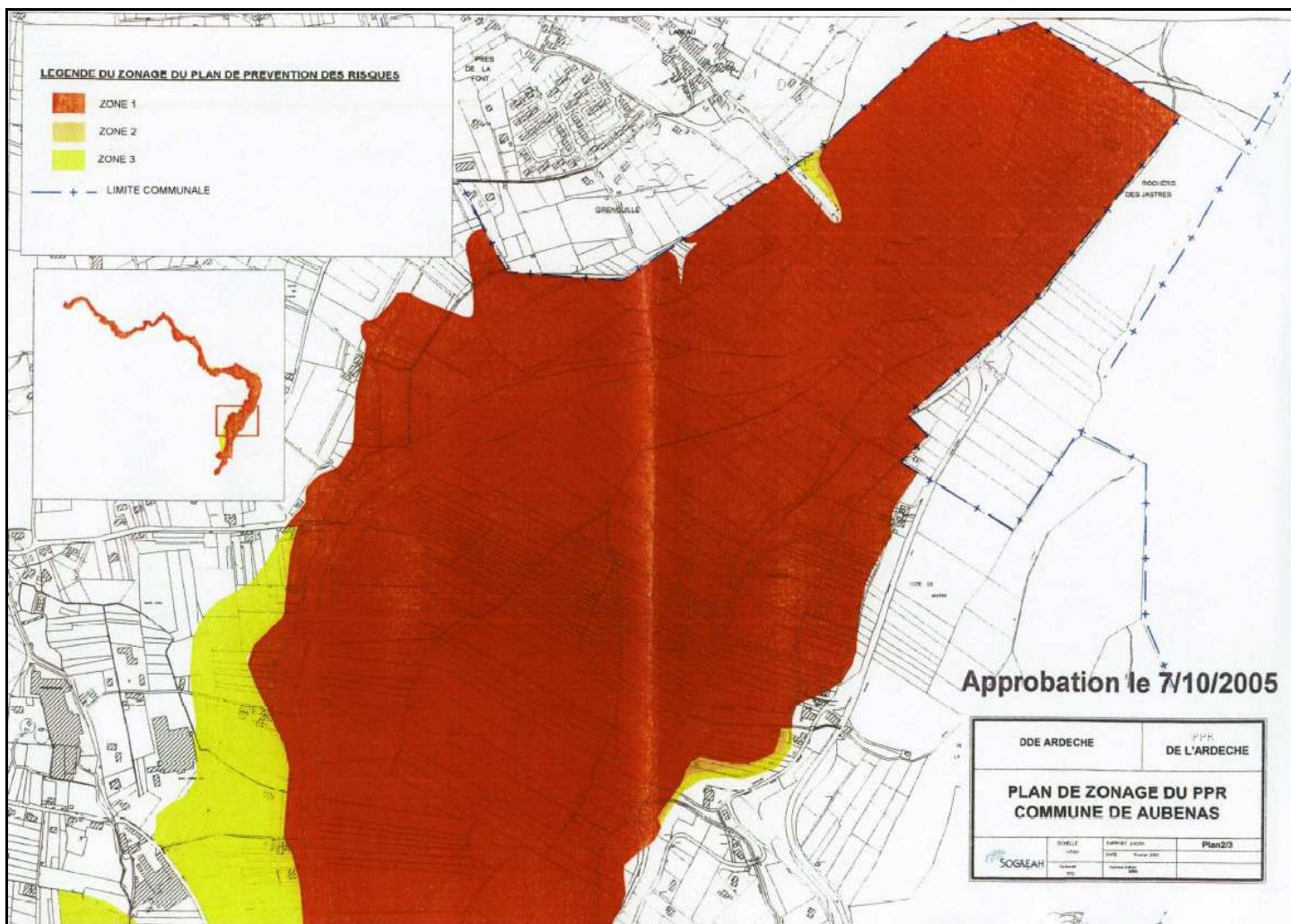
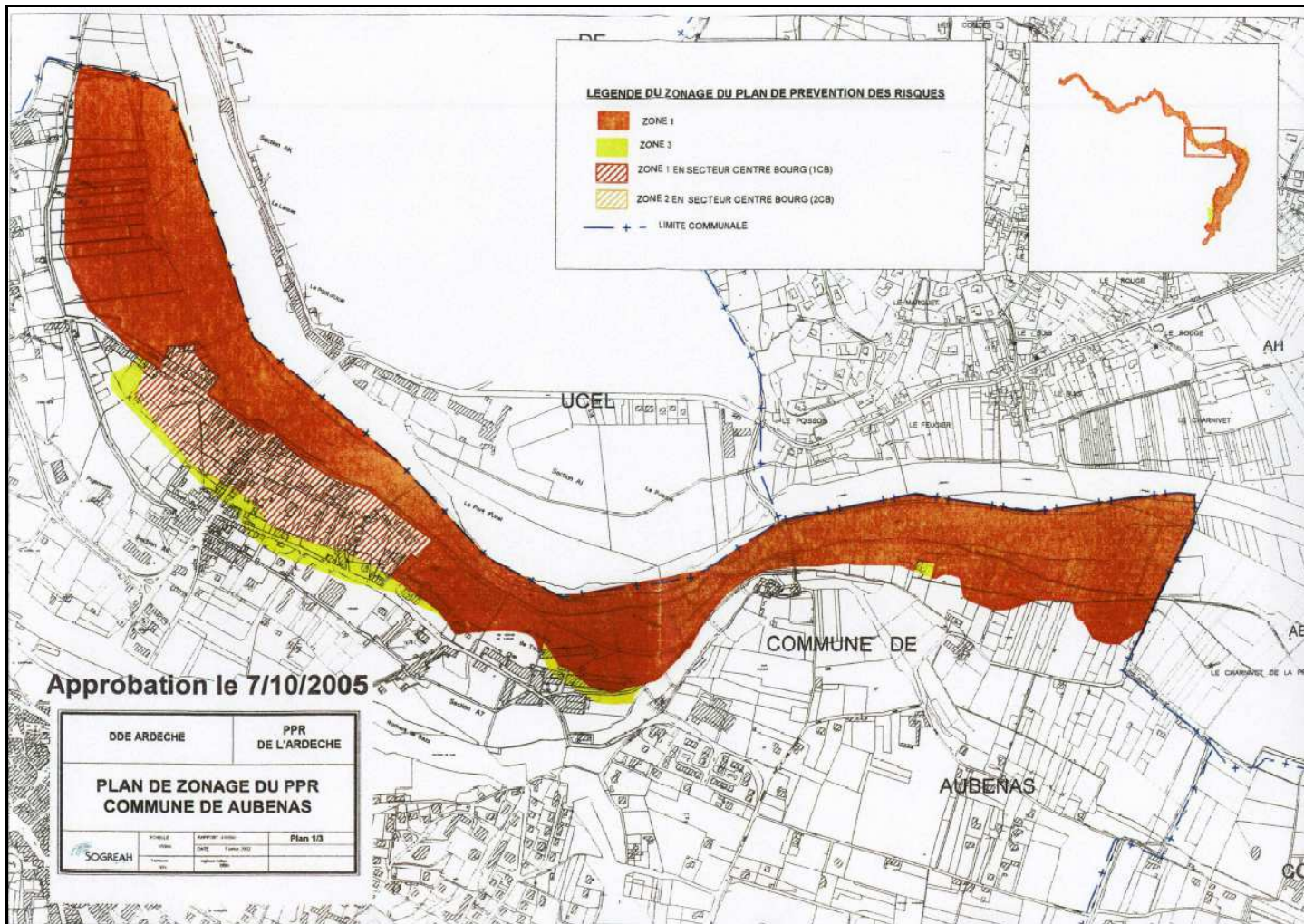

Le bien immobilier n'est pas situé dans les zones inondables de ces cartes.

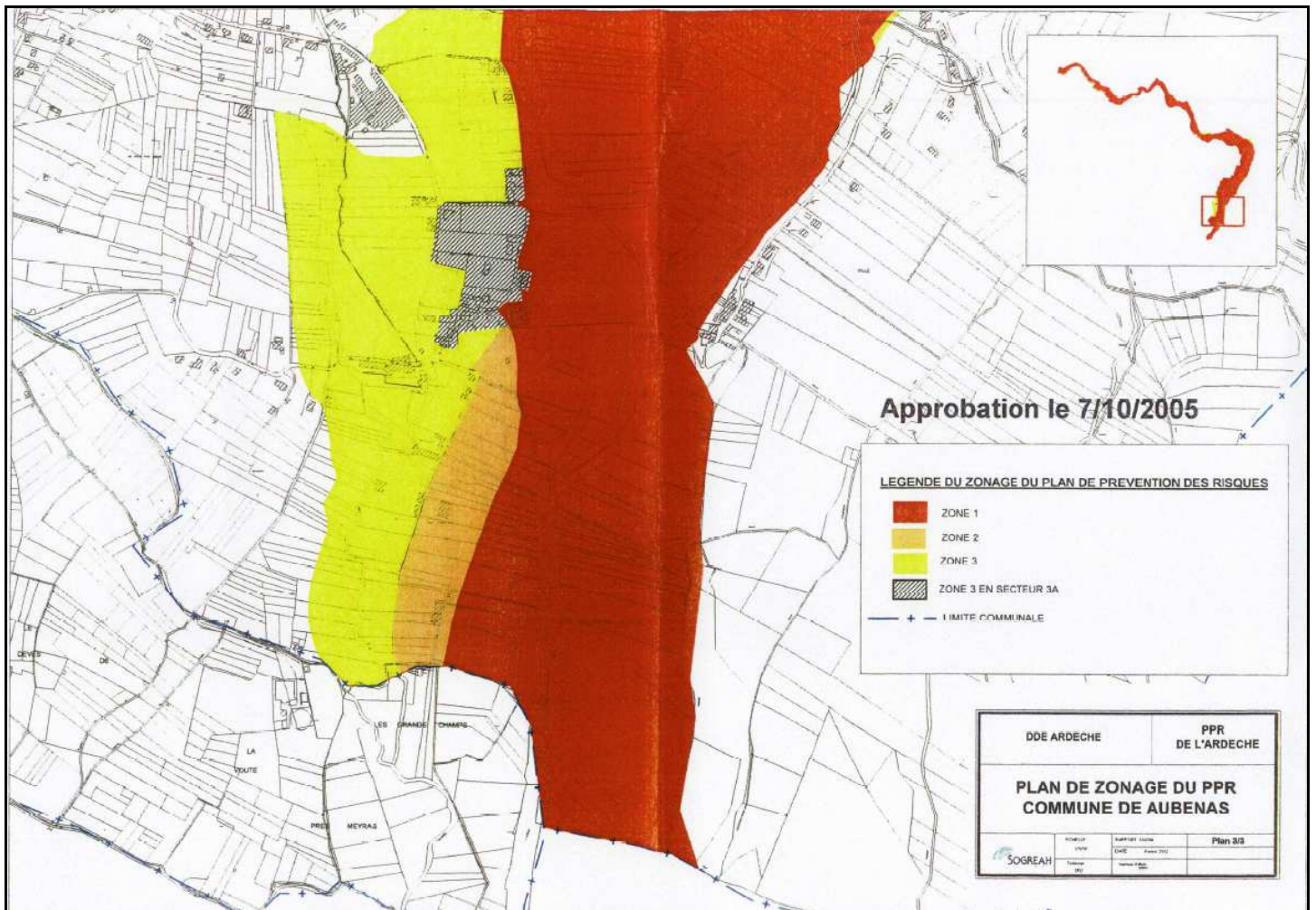

Le bien immobilier n'est pas situé dans les zones inondables de cette carte.

Déclaration de sinistres Catastrophes indemnisés

En application du IV de l'article L-125-5 du code de l'environnement

Si le bien n'a jamais été sinistré et indemnisé au titre du régime catastrophes, cette déclaration n'est pas obligatoire

Préfecture de : **ARDECHE**

Déclaration de sinistres indemnisés

en application du IV de l'article **L 125-5 du Code l'environnement**

Adresse de l'immeuble

18, boulevard Gambetta
07200 AUBENAS

Commune

AUBENAS

Sinistres indemnisés dans le cadre d'une reconnaissance de l'état de catastrophe

Arrêtés de reconnaissance de l'état de
catastrophes au profit de la commune

Cochez les cases **OUI** ou **NON**
si, à votre connaissance, l'immeuble a fait l'objet d'une indemnisation
suite à des dommages consécutifs à chacun des événements

Tempête	Arrêté en date du 18/11/1982	<input type="radio"/> Oui	<input type="radio"/> Non
Inondations et coulées de boue	Arrêté en date du 12/10/1992	<input type="radio"/> Oui	<input type="radio"/> Non
Inondations et coulées de boue	Arrêté en date du 29/11/1993	<input type="radio"/> Oui	<input type="radio"/> Non
Inondations et coulées de boue	Arrêté en date du 08/01/1996	<input type="radio"/> Oui	<input type="radio"/> Non
Inondations et coulées de boue	Arrêté en date du 12/03/1998	<input type="radio"/> Oui	<input type="radio"/> Non
Inondations et coulées de boue	Arrêté en date du 17/12/2002	<input type="radio"/> Oui	<input type="radio"/> Non
Inondations et coulées de boue	Arrêté en date du 11/01/2005	<input type="radio"/> Oui	<input type="radio"/> Non
Mouvements de terrain différentiels consécutifs à la sécheresse et à la réhydratation des sols	Arrêté en date du 13/12/2010	<input type="radio"/> Oui	<input type="radio"/> Non
Inondations et coulées de boue	Arrêté en date du 30/03/2011	<input type="radio"/> Oui	<input type="radio"/> Non
Mouvements de terrain différentiels consécutifs à la sécheresse et à la réhydratation des sols	Arrêté en date du 06/11/2012	<input type="radio"/> Oui	<input type="radio"/> Non
Mouvements de terrain différentiels consécutifs à la sécheresse et à la réhydratation des sols	Arrêté en date du 21/05/2013	<input type="radio"/> Oui	<input type="radio"/> Non

Nom et prénom du bailleur ou du vendeur :

Fait le :

Signatures :

Le Plan de prévention des risques (naturels, miniers ou technologiques) - PPR

A partir de la connaissance des aléas, il est établi par les services de l'Etat, en association avec les collectivités et les exploitants et après concertation avec le public, pour déterminer les zones à risques et définir les mesures d'urbanisme, de construction et de gestion qu'il convient de respecter pour limiter les dommages. Il abouti donc à une cartographie réglementaire des risques naturels présents sur le territoire d'une commune.

Un PPR s'élabore en plusieurs étapes. Il est d'abord prescrit (en cours d'étude), puis soumis à enquête publique et enfin approuvé. Il s'impose alors au Plan local d'urbanisme (PLU). Dans certaines situations, afin d'éviter toute implantation dangereuse, il peut être appliqué par anticipation, avant d'être approuvé.

D'anciennes procédures comme les Plan de surface submersible [PSS], Plan de zones sensibles aux incendies de forêt [PZSIF], périmètre de l'article R111-3 du code de l'urbanisme et Plan d'exposition aux risques [PER] valent Plan de prévention des risques naturels. Les Plans de prévention des risques appliqués par anticipation ou approuvés prescrivent des travaux à réaliser pour les biens immobiliers implantés en zones réglementées.

Le zonage sismique national

Avant le 1^{er} mai 2011, ce zonage était établi à partir de la connaissance historique des séismes et de la connaissance géologique du territoire, selon un maillage cantonal. Le zonage actuel s'appuie sur une approche probabiliste (en fonction notamment de la topographie et des failles), selon un maillage communal. Ce zonage réglementaire, qui comprend cinq niveaux, est accompagné de règles parasismiques.

Arrêtés de reconnaissance de l'Etat de catastrophes naturelles ou technologiques

Tout immeuble, faisant l'objet d'un contrat d'assurance habitation est assuré en cas de catastrophe naturelle depuis 1982 par le biais d'une surprime obligatoire. Les catastrophes technologiques sont quant à elles couvertes depuis 2003. Ce dispositif apporte la garantie d'une indemnisation permettant la remise en état rapide des lieux sinistrés. Il est enclenché par la reconnaissance par l'Etat du caractère exceptionnel du phénomène.

Document d'information communale sur les risques majeurs (Dicrim)

Ce document ne fait pas partie de l'information des acquéreurs et locataires de bien immobilier sur les risques naturels, miniers et technologiques. Il intéresse néanmoins tout nouvel arrivant. Le Dicrim est un document d'information réalisé par le Maire qui recense les mesures de sauvegarde répondant au risque sur le territoire de la commune, notamment celles de ces mesures qu'il a prises en vertu de ses pouvoirs de police.

Il contient les données locales, départementales et nationales nécessaires à l'information des citoyens au titre du droit à l'information. Elaboré à partir des informations disponibles transmises par le représentant de l'Etat dans le département, le Préfet, il contient quatre grands types d'informations :

- la connaissance des risques naturels et technologiques dans la commune,
- les mesures prises par la commune, avec des exemples de réalisation,
- les mesures de sauvegarde à respecter en cas de danger ou d'alerte
- le plan d'affichage de ces consignes : le maire définit le plan d'affichage réglementaire dans la commune, dans les locaux et terrains mentionnés dans le décret, selon l'arrêté du 27 mai 2003 relatif à l'affichage des consignes de sécurité devant être portées à la connaissance du public. Le plan figure dans le Dicrim. Les propriétaires ou exploitants des locaux et terrains concernés par l'information doivent assurer, eux-mêmes, l'affichage.

Document réalisé par ERNT Direct
spécialisé dans les Etats des risques depuis 2006



ERNT Direct
05 35 54 19 27
ernt-direct@etat-risques.com
www.ernt-direct.com

