

RISQUES NATURELS ET TECHNOLOGIQUES



DOSSIER D'INFORMATION REGLEMENTAIRE DES ACQUEREURS ET LOCATAIRES

SOMMAIRE

- Déclaration de l'état des risques naturels et technologiques
- Localisation de l'immeuble au regard du zonage des risques définis par les documents réglementaires
- Document d'information sur les sinistres catastrophes naturelles indemnisés
- Glossaire

AVERTISSEMENT

Cet état est basé sur les documents mis à disposition par les sites des autorités "compétentes" (préfecture) et ce dans la rubrique "information des acquéreurs et locataires de bien immobilier sur les risques naturels et technologiques". Par conséquent, toute information erronée ou manquante issue de ces liens ne serait nous être opposable.

Adresse du bien

15, rue de la Sénatorerie
61000 ALENCON



Etat des risques naturels et technologiques

en application des articles L 125 - 5 et R 125 - 26 du code de l'environnement

1. Cet état des risques est établi sur la base des informations mises à disposition par arrêté préfectoral

n° **NOR 2360-11-0146** du **26/04/2011** mis à jour le -

Situation du bien immobilier (bâti ou non bâti)

2. Adresse commune code postal

15, rue de la Sénatorerie - 61000 ALENCON

3. Situation de l'immeuble au regard d'un ou plusieurs plans de prévention de risques naturels prévisibles [PPRn]

L'immeuble est situé dans le périmètre d'un PPRn **prescrit** oui non

L'immeuble est situé dans le périmètre d'un PPRn **appliqué par anticipation** oui non

L'immeuble est situé dans le périmètre d'un PPRn **approuvé** oui non

Les risques naturels pris en compte sont :

Inondation Crue torrentielle Remontée de nappe
 Avalanche Mouvement de terrain Sécheresse
 Séisme Cyclone Volcan
 Feux de forêt autre

4. Situation de l'immeuble au regard d'un plan de prévention de risques technologiques [PPRt]

L'immeuble est situé dans le périmètre d'un PPRt **approuvé** oui non

L'immeuble est situé dans le périmètre d'un PPRt **prescrit** oui non

* Les risques technologiques pris en compte sont :

Effet thermique Effet de surpression Effet toxique

5. Situation de l'immeuble au regard du zonage réglementaire pour la prise en compte de la sismicité

en application des articles R 563-4 et D 563-8-1 du code de l'environnement

L'immeuble est situé dans une commune de sismicité forte zone 5 moyenne zone 4 modérée zone 3 faible zone 2 très faible zone 1

pièces jointes

6. Localisation

extraits de documents ou de dossiers de référence permettant la localisation de l'immeuble au regard des risques pris en compte

- Copie du plan de zonage du PPR Inondation approuvé le 22/05/2001.
- Carte du zonage sismique dans le département de l'Orne

vendeur/bailleur – acquéreur/locataire

7. Vendeur - Bailleur Nom prénom

8. Acquéreur – Locataire Nom prénom
 rayer la mention inutile

9. Date à le 10/07/2012

Le présent état des risques naturels et technologiques est fondé sur les informations mises à disposition par le préfet de département. En cas de non respect, l'acquéreur ou le locataire peut poursuivre la résolution du contrat ou demander au juge une diminution du prix. [V de l'article 125-5 du code de l'environnement]

LOCALISATION DU BIEN IMMOBILIER CONCERNE

Département :
ORNE

Commune :
ALENCON

Section : BO
Feuille : 000 BO 01

Échelle d'origine : 1/1000
Échelle d'édition : 1/500

Date d'édition : 10/07/2012
(fuseau horaire de Paris)

Coordonnées en projection : RGF93CC49
©2011 Ministère du budget, des comptes
publics, de la fonction publique et de la
réforme de l'Etat

DIRECTION GÉNÉRALE DES FINANCES PUBLIQUES

EXTRAIT DU PLAN CADASTRAL INFORMATISÉ

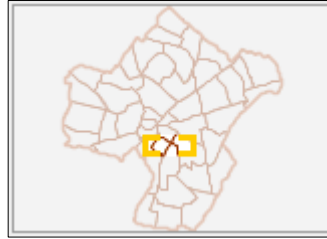

Le plan visualisé sur cet extrait est géré
par le centre des impôts foncier suivant :
Atelier Topographique et de Gestion
Cadastrale
d'Alençon Cité Administrative 61013
61013 Alençon Cedex
tél. 0233327129 - fax 0233327130

Cet extrait de plan vous est délivré par :

cadastre.gouv.fr

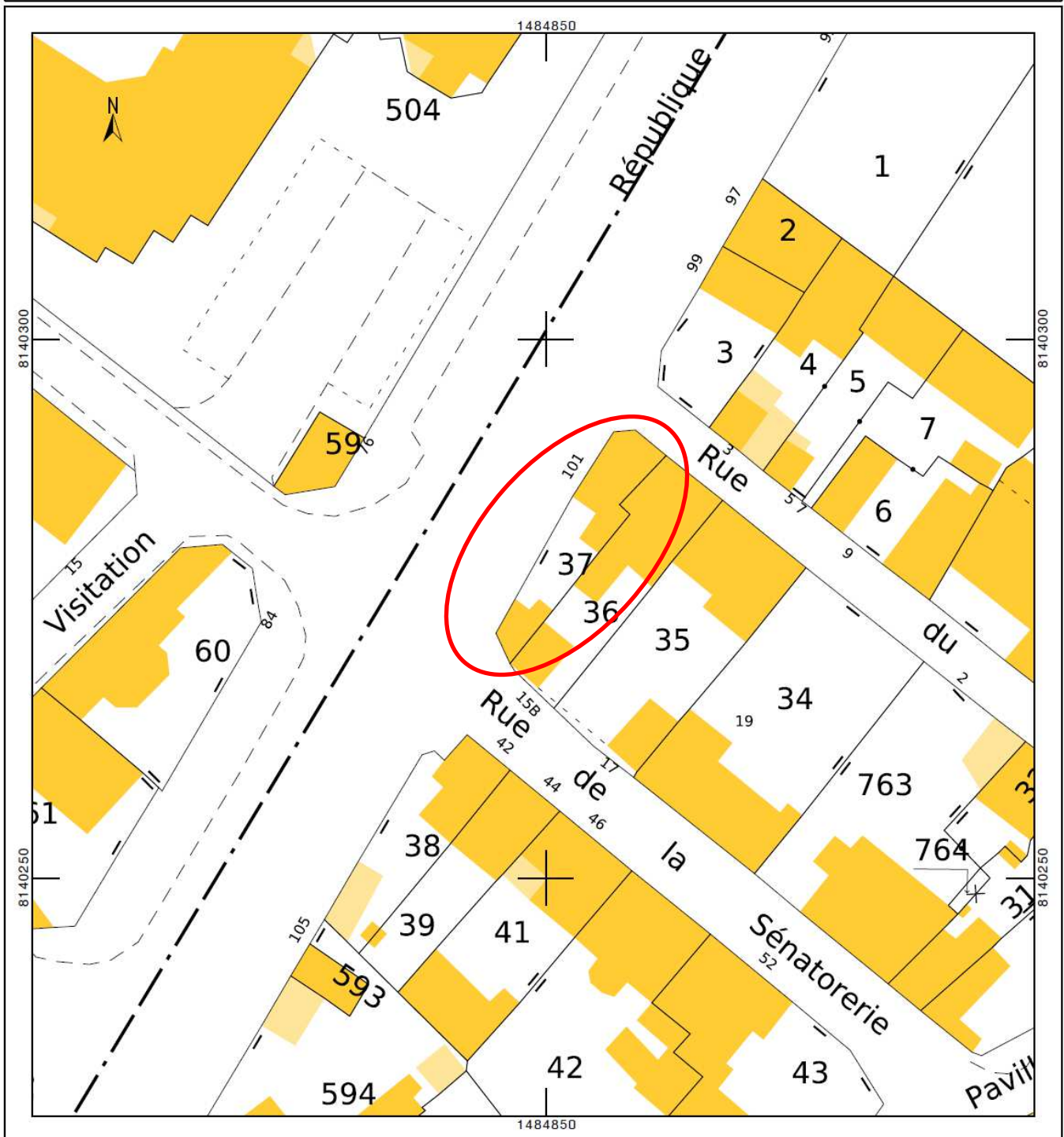

 Localisation du « 15, rue de la Sénatorerie » sur le plan cadastral

Cartographie des zonages réglementaires du Plan de Prévention des Risques :

Dans le cas d'un Plan de Prévention des Risques naturels prévisibles relatif au risque d'inondation, l'évènement de référence est la crue dite crue centennale (c'est-à-dire la crue qui a la probabilité d'apparaître avec une chance sur 100 chaque année) ou c'est la crue la plus importante connue si elle est plus importante que la crue centennale.

Différentes zones d'aléa sont déterminées à l'intérieur du périmètre défini par des limites atteintes par la crue de référence.

Les critères hydrauliques retenus pour la détermination de ces zones d'aléa sont la hauteur de submersion et la vitesse du courant.

Aléa fort si $H > 1,00\text{m}$ quelque soit la vitesse,

Aléa fort si $H < 1,00\text{m}$ et $V > 0,50\text{m/s}$,

Aléa moyen si $H < 1,00\text{m}$ et $V < 0,50\text{m/s}$.

Au niveau réglementaire, deux types de zones sont déterminées :

- **Zone rouge** : zone de préservation du champ d'expansion des crues, elle correspond à des secteurs à préserver de toute urbanisation nouvelle, comprenant les parties de la vallée inondable non urbanisées ou peu urbanisées et peu aménagées.
- **Zone bleue** : zone qui correspond à des secteurs inondables, construits, où le caractère urbain prédomine et qu'il convient de préserver des crues.

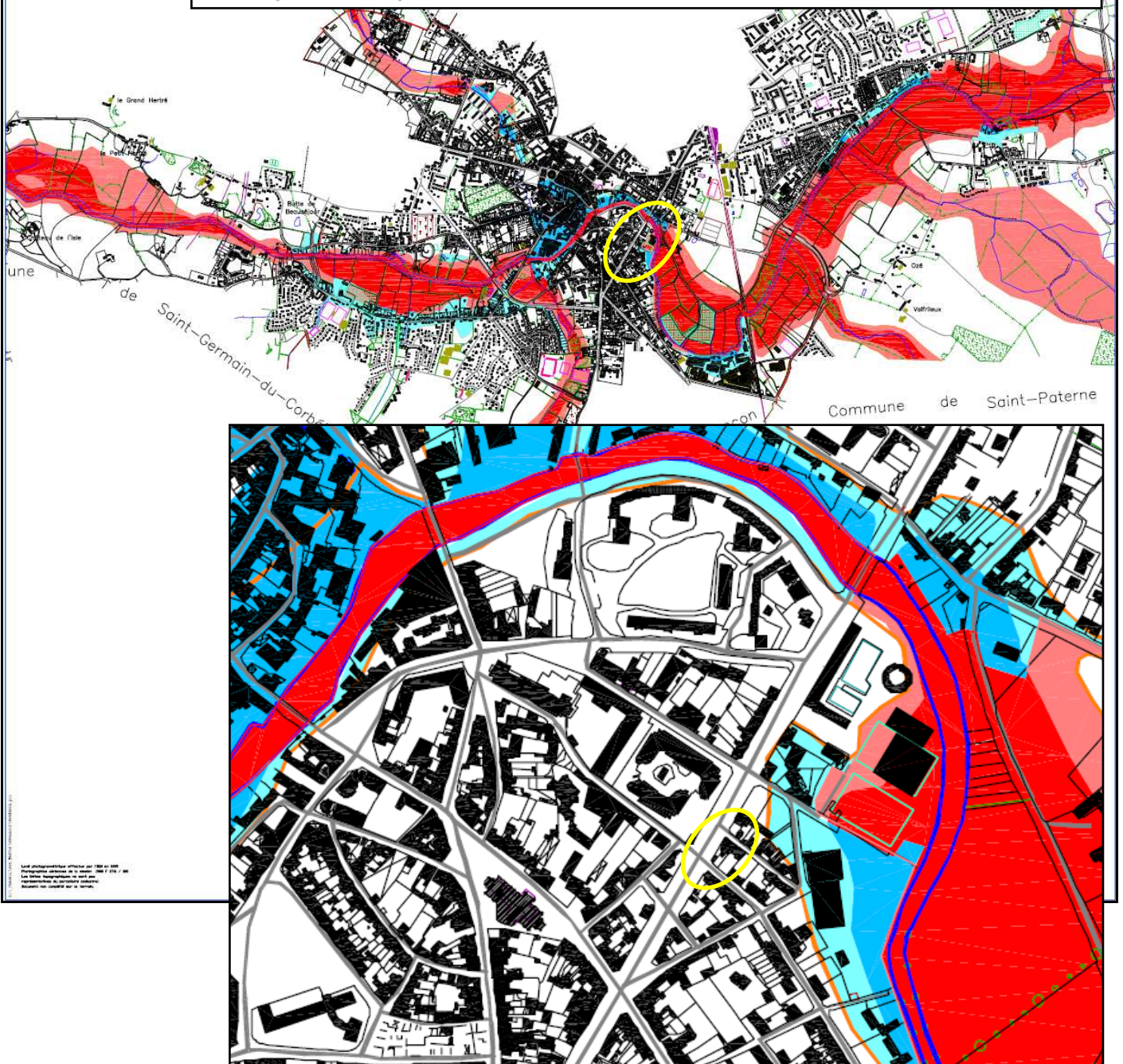

Le bien immobilier ne se situe pas dans les zones à risques d'inondation de ce PPR.

LE ZONAGE SISMIQUE NATIONAL ACTUELLEMENT EN VIGUEUR DANS L'ORNE

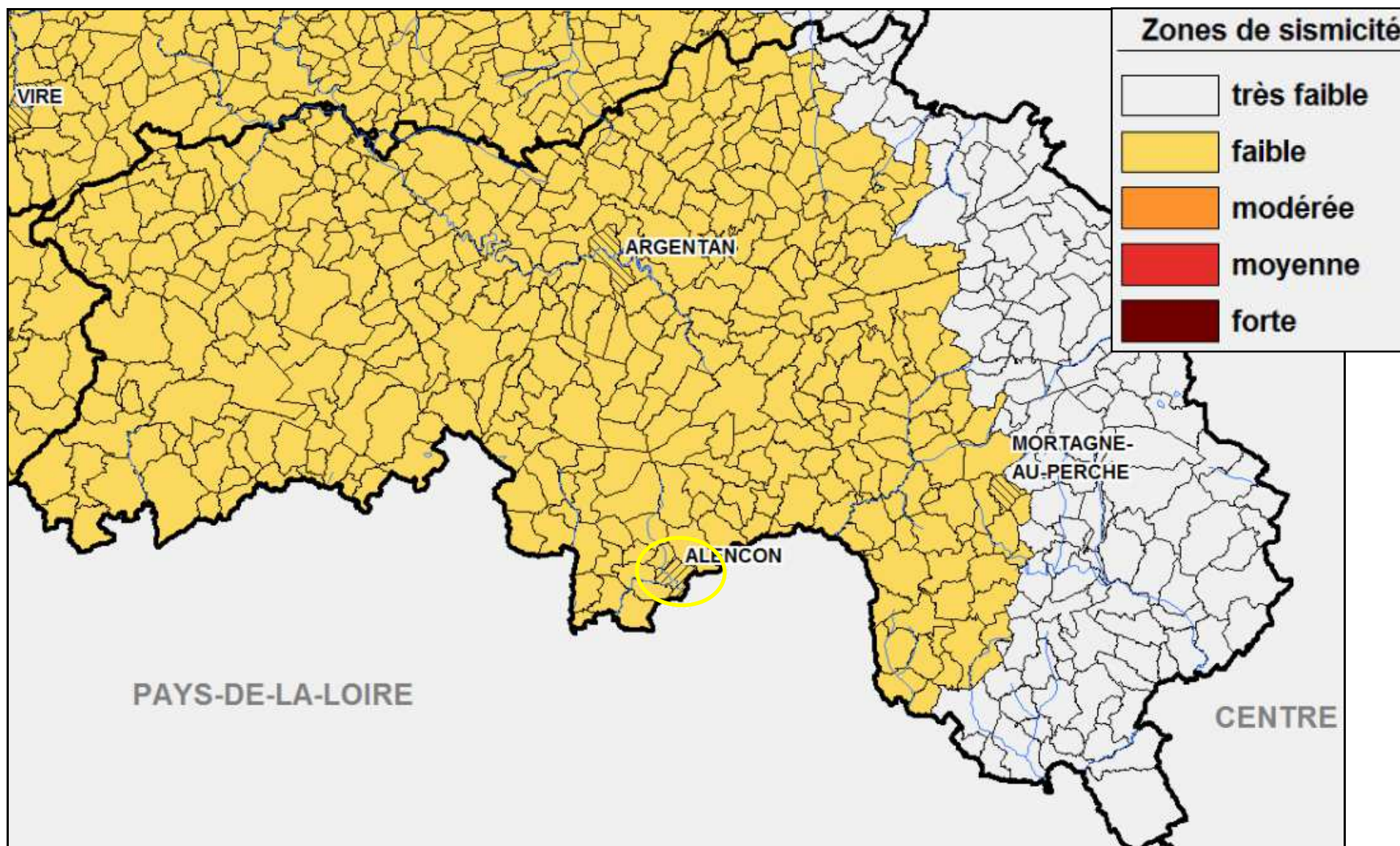

La Ville d'Alençon se situe en zone II de sismicité faible.

DECLARATION SUR LES SINISTRES CATASTROPHES INDEMNISES

En application du IV de l'article L-125-5 du code de l'environnement

Préfecture de : ORNE

Déclaration de sinistres indemnisés

en application du IV de l'article L 125-5 du Code l'environnement

Adresse de l'immeuble

15, rue de la Sénatorerie
61000 ALENCON

Commune

ALENÇON

Sinistres indemnisés dans le cadre
d'une reconnaissance de l'état de catastrophe

Arrêtés de reconnaissance de l'état de
catastrophes au profit de la commune

Cochez les cases **OUI** ou **NON**
si, à votre connaissance, l'immeuble a fait l'objet d'une indemnisation
suite à des dommages consécutifs à chacun des événements

Inondations et coulées de boue	Arrêté en date du 23/06/1993	<input type="radio"/> Oui	<input type="radio"/> Non
Inondations et coulées de boue	Arrêté en date du 15/11/1994	<input type="radio"/> Oui	<input type="radio"/> Non
Inondations et coulées de boue	Arrêté en date du 06/02/1995	<input type="radio"/> Oui	<input type="radio"/> Non
Inondations, coulées de boue et mouvements de terrain	Arrêté en date du 29/12/1999	<input type="radio"/> Oui	<input type="radio"/> Non
Mouvements de terrain différentiels consécutifs à la sécheresse et à la réhydratation des sols	Arrêté en date du 30/03/2006	<input type="radio"/> Oui	<input type="radio"/> Non
Inondations et coulées de boue	Arrêté en date du 10/12/2009	<input type="radio"/> Oui	<input type="radio"/> Non

Etabli le :

Nom et visa du vendeur ou du bailleur

Visa de l'acquéreur ou du locataire

GLOSSAIRE

Le Plan de prévention des risques naturels [PPRN]

Cartographie réglementaire des risques naturels présents sur le territoire d'une commune.

A partir de la connaissance des phénomènes tels que les inondations, les avalanches, les séismes, les feux de forêt...il est établi par les services de l'Etat, après concertation et en association avec les collectivités, pour déterminer les zones à risques et définir les mesures d'urbanisme, de construction et de gestion qu'il convient de respecter pour limiter les dommages. Il est d'abord prescrit, puis soumis à enquête publique et enfin approuvé. Il s'impose alors au Plan local d'urbanisme (PLU). Dans certaines situations, afin d'éviter toute implantation dangereuse, il peut être appliqué par anticipation. D'anciennes procédures : Plan de surface submersible [PSS], Plan de zones sensibles aux incendies de forêt [PZSIF], périmètre de l'article R111-3 du code de l'urbanisme et Plan d'exposition aux risques [PER] valent Plan de prévention des risques naturels.

Le Plan de prévention des risques technologiques [PPRT]

Cartographie réglementaire des risques technologiques présents sur le territoire d'une commune.

Il est établi par les services de l'Etat en concertation avec les riverains, les exploitants et les collectivités pour les sites industriels les plus à risques. L'étude de danger porte sur les effets thermiques, toxiques ou de surpression. Comme pour le PPRN, cette procédure, créée par décret en septembre 2005, prévoit qu'il est d'abord prescrit, puis soumis à enquête publique et enfin approuvé. Il s'impose alors au plan local d'urbanisme.

Le zonage sismique

Avant le 1^{er} mai 2011, ce zonage était établi à partir de la connaissance historique des séismes et de la connaissance géologique du territoire, selon un maillage cantonal. Le zonage actuel s'appuie sur une approche probabiliste (en fonction notamment de la topographie et des failles), selon un maillage communal. Ce zonage réglementaire, qui comprend cinq niveaux, est accompagné de règles parasismiques.

Arrêtés de catastrophes naturelles ou technologiques

Tout immeuble, faisant l'objet d'un contrat d'assurance habitation est assuré en cas de catastrophe naturelle depuis 1982 par le biais d'une surprime obligatoire. Les catastrophes technologiques sont quant à elles couvertes depuis 2003. Ce dispositif apporte la garantie d'une indemnisation permettant la remise en état rapide des lieux sinistrés. Il est enclenché par la reconnaissance par l'Etat du caractère exceptionnel du phénomène.

Document d'information communale sur les risques majeurs (Dicrim)

Document d'information réalisé par le Maire qui recense les mesures de sauvegarde répondant au risque sur le territoire de la commune, notamment celles de ces mesures qu'il a prises en vertu de ses pouvoirs de police. Il contient les données locales, départementales et nationales nécessaires à l'information des citoyens au titre du droit à l'information. Elaboré à partir des informations disponibles transmises par le représentant de l'Etat dans le département, le Préfet, il contient quatre grands types d'informations :

- la connaissance des risques naturels et technologiques dans la commune,
- les mesures prises par la commune, avec des exemples de réalisation,
- les mesures de sauvegarde à respecter en cas de danger ou d'alerte
- le plan d'affichage de ces consignes : le maire définit le plan d'affichage réglementaire dans la commune, dans les locaux et terrains mentionnés dans le décret, selon l'arrêté du 27 mai 2003 relatif à l'affichage des consignes de sécurité devant être portées à la connaissance du public. Le plan figure dans le Dicrim. Les propriétaires ou exploitants des locaux et terrains concernés par l'information doivent assurer, eux-mêmes, l'affichage.

Document réalisé par ERNT Direct

ERNT Direct

Tel : 05 35 54 19 27 - Fax : 09 72 13 29 20

ernt-direct@etat-risques.com

ernt-direct.com

