

Valable jusqu'au

Jeudi  
19  
Septembre  
2019

Adresse du bien immobilier

570 boulevard Dr Félix Escudier  
Le Clary - D  
83000 TOULON

Téléchargement



## Information des acquéreurs et locataires

PPR + sismicité + SIS + Radon + sinistres indemnisés



# ERP

Etat des  
risques et  
pollutions

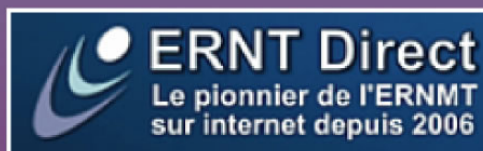

en application des articles L 125 - 5 , L 125 - 6,  
et L 125-7 du Code de l'environnement

ERNT Direct

### AVERTISSEMENT

Cet état est basé sur les documents et données mis à disposition par les sites des autorités "compétentes" comme les préfectures (rubrique "information des acquéreurs et locataires de bien immobilier"). Par conséquent, toute information erronée ou manquante issue de ces liens ne serait nous être opposable.

Le formulaire Etat des risques et pollutions doit être vérifié, complété et signé. Le cas échéant, le vendeur/bailleur devra y indiquer si, à sa connaissance, les travaux prescrits par le ou les PPR ont été réalisés (annotations n°2, 4 et 6 du formulaire). La déclaration de sinistres doit être complétée si le bien a été sinistré et indemnisé au titre du régime des catastrophes naturelles, minières ou technologiques.

# Etat des risques et pollutions

aléas naturels, miniers ou technologiques, sismicité, potentiel radon et sols pollués

**! Attention ...** s'ils n'impliquent pas d'obligation ou d'interdiction réglementaire particulière, les aléas connus ou prévisibles qui peuvent être signalés dans les divers documents d'information préventive et concerner l'immeuble, ne sont pas mentionnés par cet état.

Cet état, à remplir par le vendeur ou le bailleur, est destiné à être en **annexe** d'un contrat de vente ou de location d'un immeuble.

Cet état est établi sur la base des informations mises à disposition par arrêté préfectoral

n°		du	06/08/2014	mis à jour le	
<b>Adresse de l'immeuble</b>		<b>code postal</b>		<b>commune</b>	
570 boulevard Dr Félix Escudier Le Clary - D		83000		TOULON	

## Situation de l'immeuble au regard d'un ou plusieurs plans de prévention des risques naturels (PPRN)

<input type="checkbox"/>	L'immeuble est situé dans le périmètre d'un PPR N	<sup>1</sup> oui <input type="checkbox"/>	non <input checked="" type="checkbox"/>
	<b>prescrit</b> <input type="checkbox"/> <b>anticipé</b> <input type="checkbox"/> <b>approuvé</b> <input type="checkbox"/>	date <input type="text"/>	
<sup>1</sup>	<b>Si oui</b> , les risques naturels pris en considération sont liés à : <input type="text"/>		
>	L'immeuble est concerné par des prescriptions de travaux dans le règlement du PPRN	<sup>2</sup> oui <input type="checkbox"/>	non <input type="checkbox"/>
<sup>2</sup>	<b>Si oui</b> , les travaux prescrits ont été réalisés	oui <input type="checkbox"/>	non <input type="checkbox"/>
<input type="checkbox"/>	L'immeuble est situé dans le périmètre d'un PPR N	<sup>1</sup> oui <input type="checkbox"/>	non <input type="checkbox"/>
	<b>prescrit</b> <input type="checkbox"/> <b>anticipé</b> <input type="checkbox"/> <b>approuvé</b> <input type="checkbox"/>	date <input type="text"/>	
<sup>1</sup>	<b>Si oui</b> , les risques naturels pris en considération sont liés à : <input type="text"/>		
>	L'immeuble est concerné par des prescriptions de travaux dans le règlement du PPRN	<sup>2</sup> oui <input type="checkbox"/>	non <input type="checkbox"/>
<sup>2</sup>	<b>Si oui</b> , les travaux prescrits ont été réalisés	oui <input type="checkbox"/>	non <input type="checkbox"/>

## Situation de l'immeuble au regard d'un ou plusieurs plans de prévention des risques miniers (PPRM)

<input type="checkbox"/>	L'immeuble est situé dans le périmètre d'un PPR M	<sup>3</sup> oui <input type="checkbox"/>	non <input checked="" type="checkbox"/>
--------------------------	---	---	---

## Situation de l'immeuble au regard d'un ou plusieurs plans de prévention des risques technologiques (PPRT)

<input type="checkbox"/>	L'immeuble est situé dans le périmètre d'un PPR T	<sup>5</sup> oui <input type="checkbox"/>	non <input checked="" type="checkbox"/>
--------------------------	---	---	---

## Situation de l'immeuble au regard du zonage sismique réglementaire

>	L'immeuble se situe dans une commune de sismicité classée en				
	zone 1 <input type="checkbox"/>	zone 2 <input checked="" type="checkbox"/>	zone 3 <input type="checkbox"/>	zone 4 <input type="checkbox"/>	zone 5 <input type="checkbox"/>
	très faible	faible	modérée	moyenne	forte

## Situation de l'immeuble au regard du zonage réglementaire à potentiel radon

>	L'immeuble se situe dans une commune à potentiel radon classée en niveau 3	oui <input checked="" type="checkbox"/>	non <input type="checkbox"/>
---	--	---	------------------------------

## Information relative à la pollution des sols

>	Le terrain est situé en secteur d'information sur les sols (SIS)	oui <input type="checkbox"/>	non <input checked="" type="checkbox"/>
---	--	------------------------------	---

## Information relative aux sinistres indemnisés par l'assurance suite à une catastrophe N/M/T\*

\* catastrophe naturelle minière ou technologique

L'information est mentionnée dans l'acte de vente	oui <input checked="" type="checkbox"/>	non <input type="checkbox"/>
---	---	------------------------------

## Documents de référence permettant la localisation de l'immeuble au regard des risques pris en compte

1/ Copie du zonage du PER Mouvements de terrain et inondations, valant PPR approuvé le 08/02/1989, révisé le 20/12/2013 pour l'aléa "chutes de pierres et éboulements". 2/ Copie du périmètre d'étude du PPR Technologiques prescrit le 01/03/2013. 3/ Carte du zonage sismique dans le Var. 4/ Carte de l'IRSN sur le zonage réglementaire à potentiel radon.

vendeur / bailleur

date / lieu

acquéreur / locataire

19/03/2019

information sur les risques naturels, miniers ou technologiques, la sismicité, le potentiel radon, les pollutions de sols, pour en savoir plus... consultez le site Internet : [www.georisques.gouv.fr](http://www.georisques.gouv.fr)

## Localisation du bien immobilier concerné

Département :  
VAR

Commune :  
TOULON

Section : AK  
Feuille : 000 AK 01

Échelle d'origine : 1/1000  
Échelle d'édition : 1/1000

Date d'édition : 19/03/2019  
(fuseau horaire de Paris)

Coordonnées en projection : RGF93CC43  
©2017 Ministère de l'Action et des  
Comptes publics

DIRECTION GÉNÉRALE DES FINANCES PUBLIQUES

EXTRAIT DU PLAN CADASTRAL

Le plan visualisé sur cet extrait est géré  
par le centre des impôts foncier suivant :  
TOULON  
171 avenue de Vert Coteau CS 20127  
83071  
83071 TOULON CEDEX  
tél. 04 94 03 95 01 -fax  
cdif.toulon@dgfip.finances.gouv.fr

Cet extrait de plan vous est délivré par :

cadastre.gouv.fr

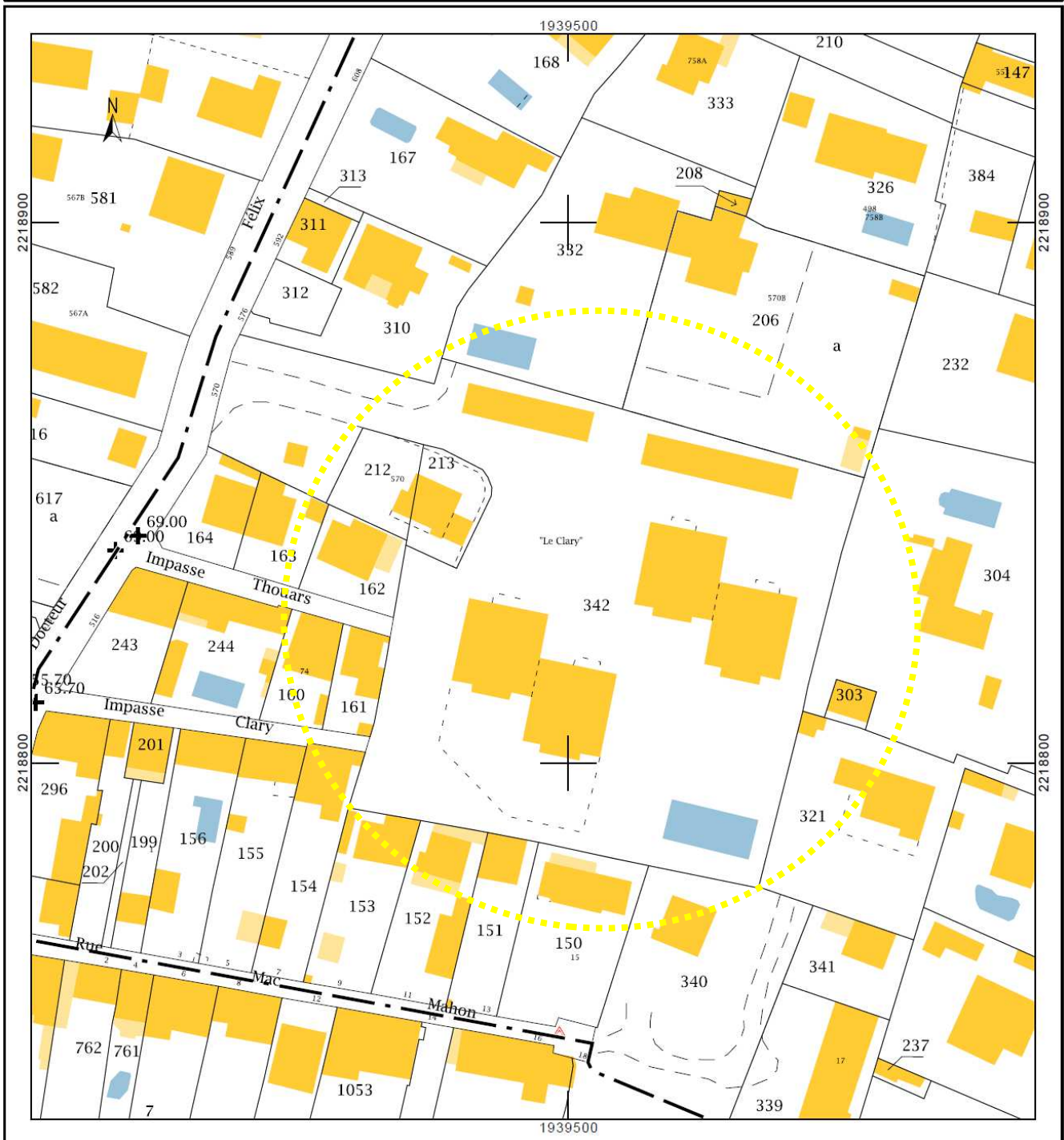

Localisation du bien immobilier sur le plan cadastral



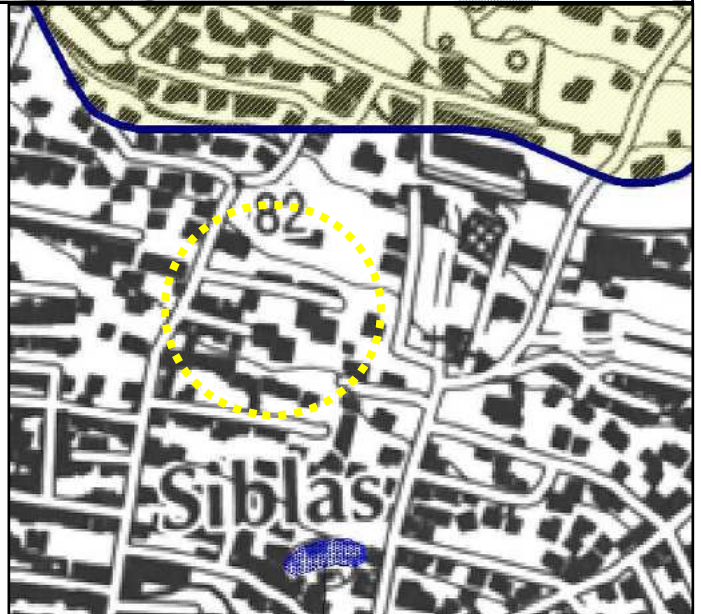
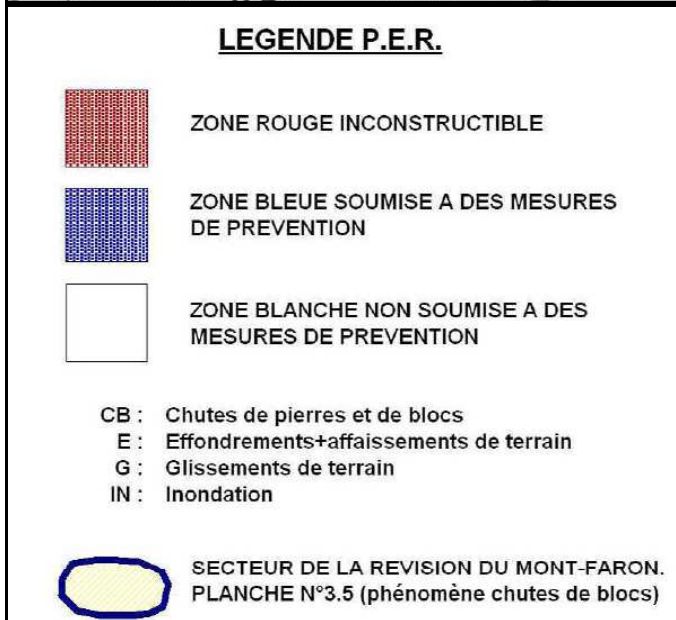
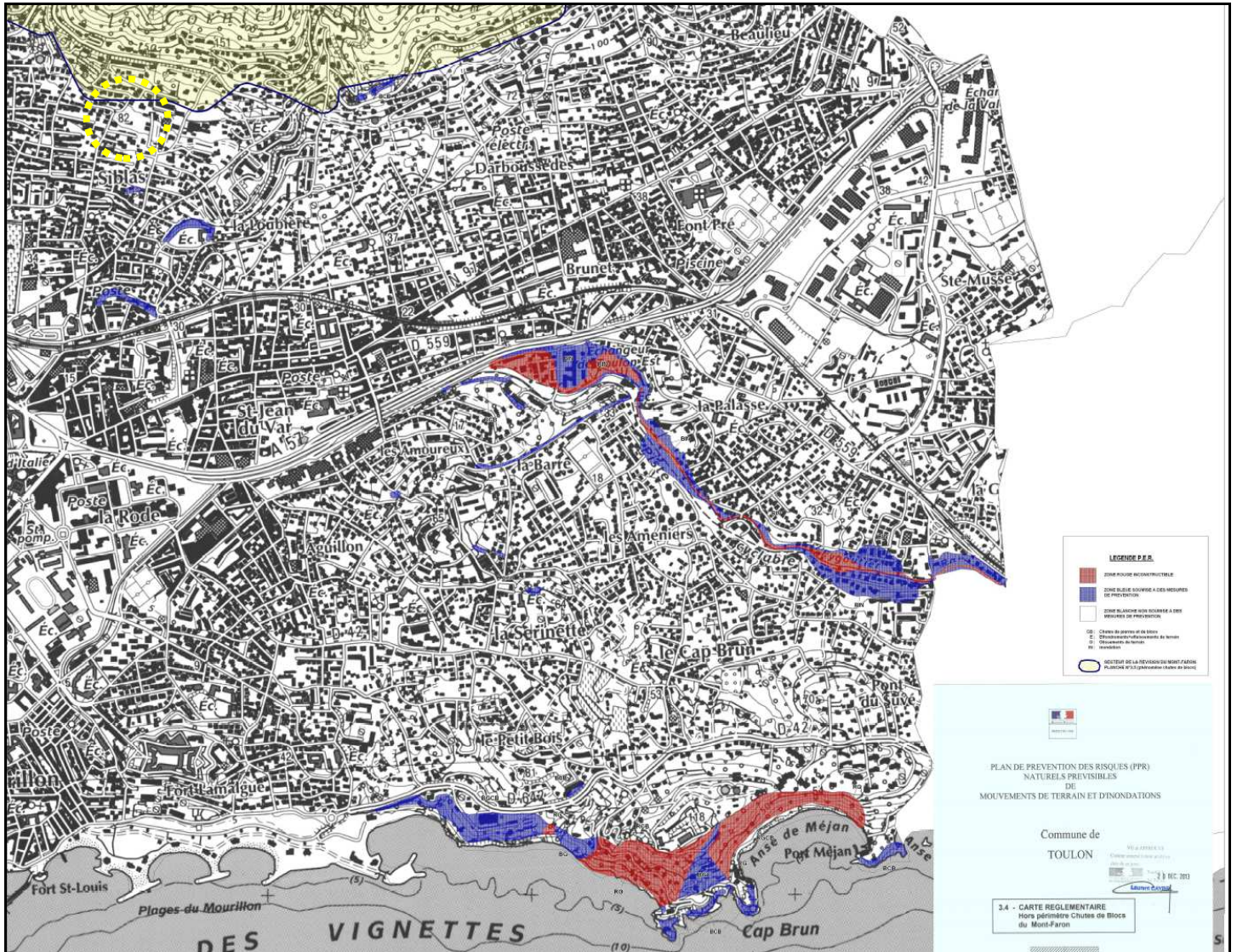

Le bien immobilier ne se situe pas dans les zones réglementées par ce PPR Inondations et Mouvements de terrain.



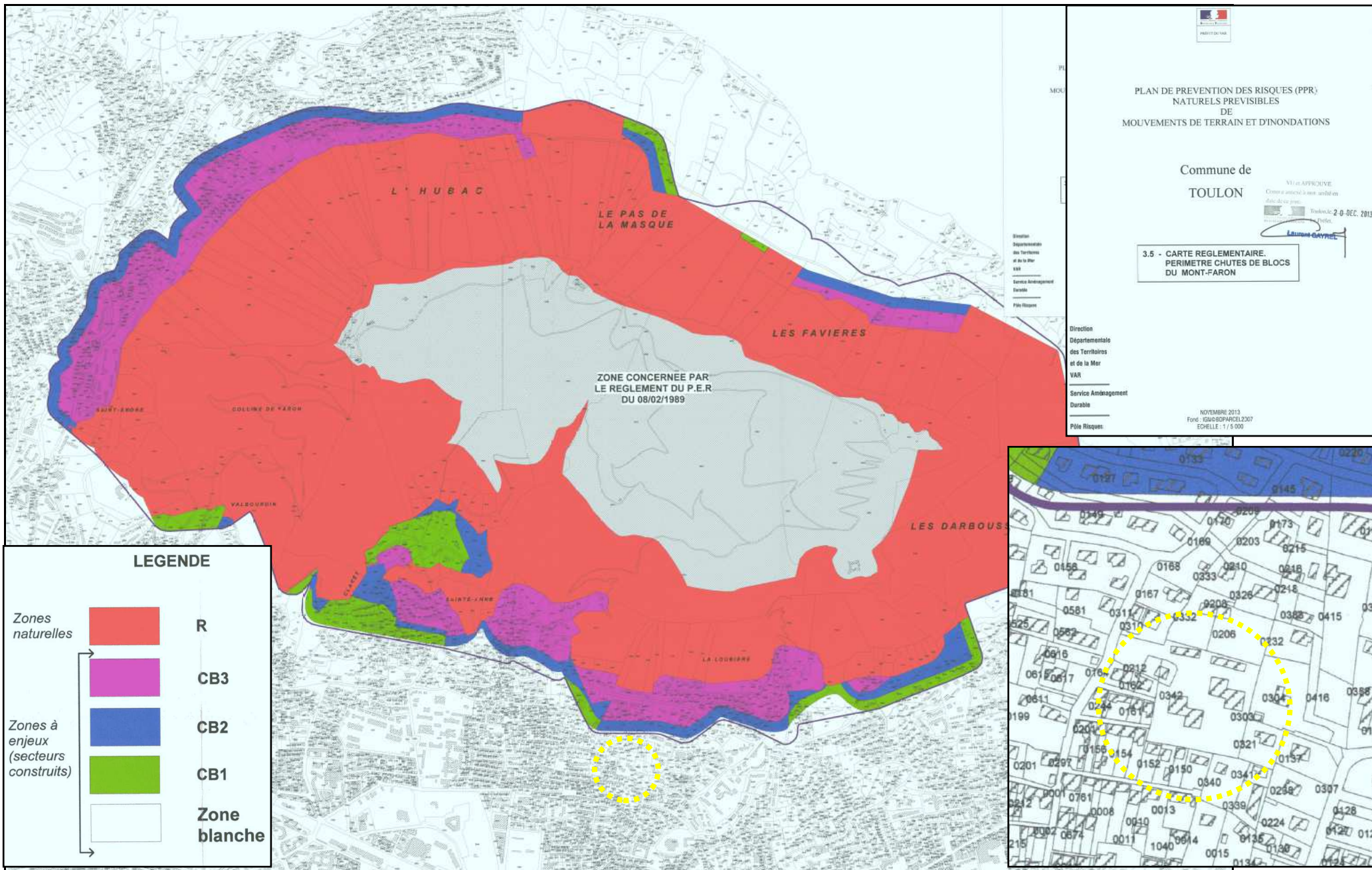

**Le bien immobilier n'est pas situé dans les zones à risques de chutes de blocs et d'éboulements réglementées par cette révision du PPR.**





# PPRT de la pyrotechnie de Toulon (EPMu "Méditerranée") Périmètre d'étude

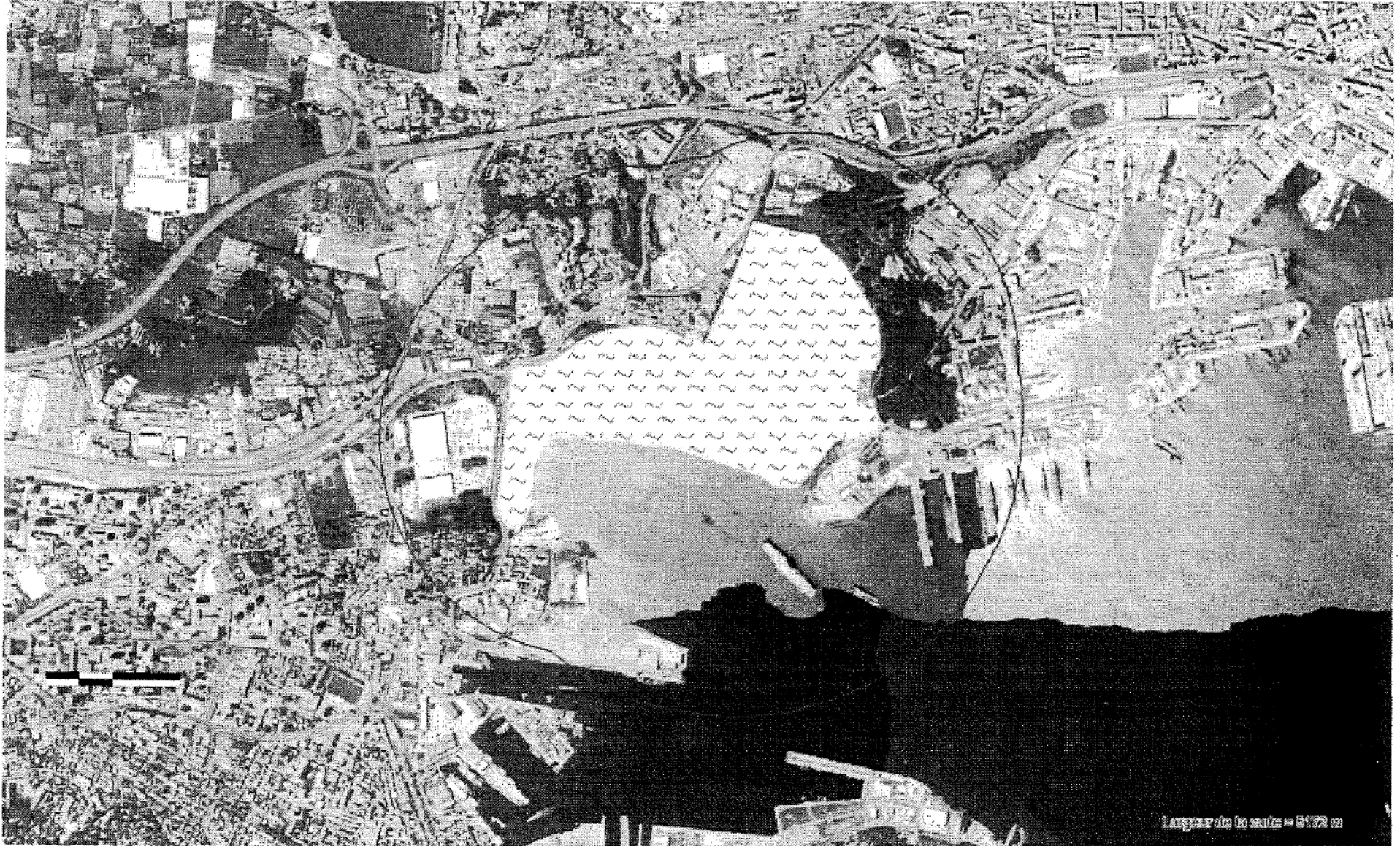

Sources:

SIGALIA

**Le bien immobilier ne se situe pas dans le périmètre de prescription (ou d'étude) de ce PPR Technologiques.**

## LE ZONAGE SISMIQUE REGLEMENTAIRE DANS LE VAR

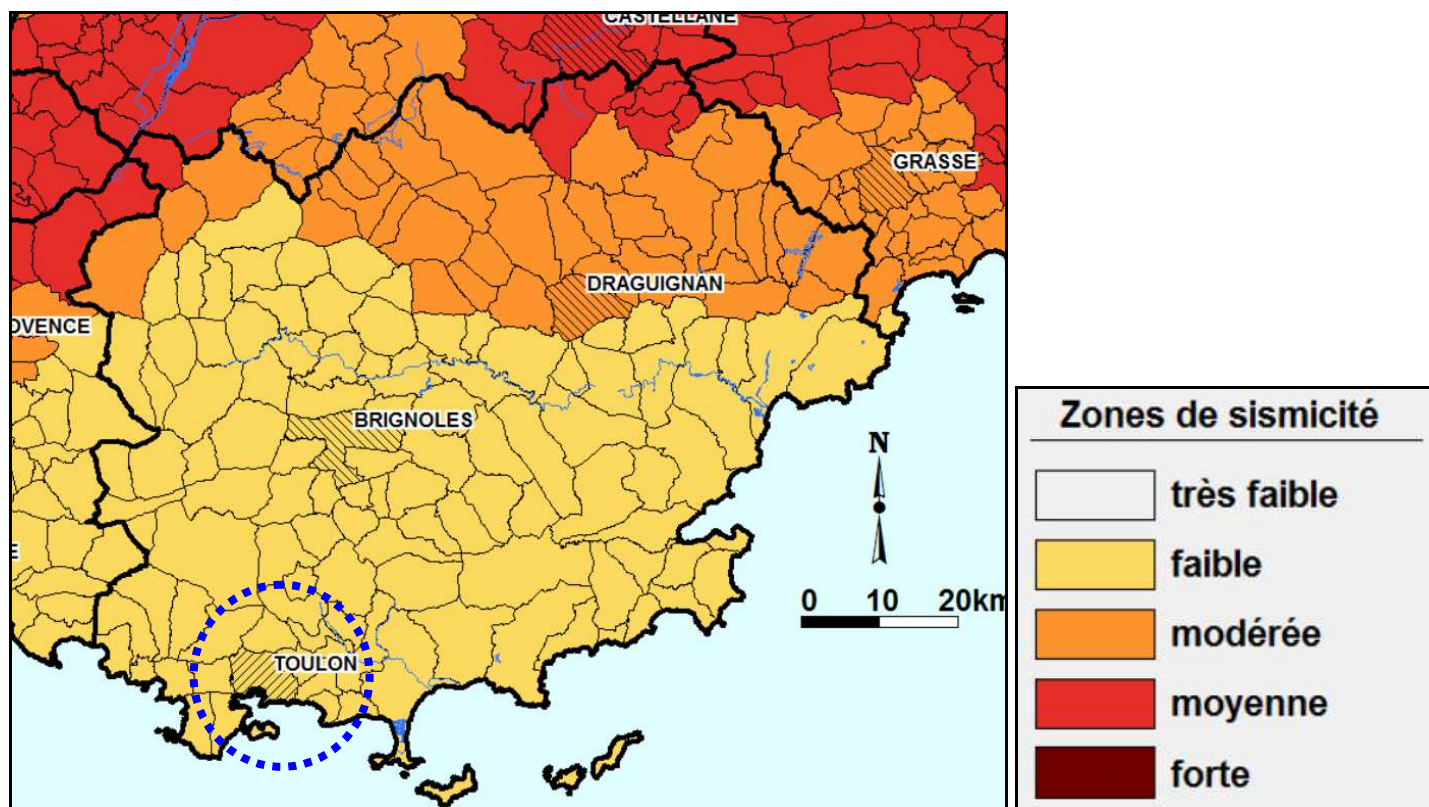

La ville de TOULON se situe en zone de sismicité faible 2.

**POTENTIEL RADON DE TOULON : ELEVEE (catégorie 3).**

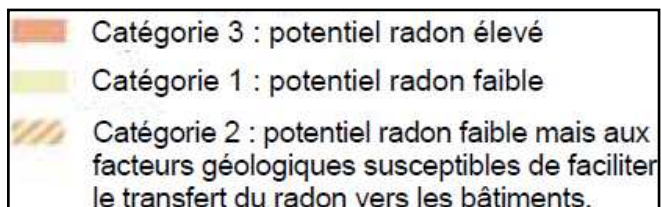

Les communes de cette catégorie sont celles où l'information des acquéreurs et locataires est obligatoire. Sur au moins une partie de leur superficie, elles présentent des formations géologiques dont les teneurs en uranium sont estimées plus élevées comparativement aux autres formations. Sur ces formations plus riches en uranium, la proportion des bâtiments présentant des concentrations en radon élevées est plus importante que dans le reste du territoire. Les résultats de la campagne nationale de mesure en France métropolitaine montrent ainsi que plus de 40% des bâtiments situés sur ces terrains dépassent 100 Bq.m<sup>-3</sup> et plus de 6% dépassent 400 Bq.m<sup>-3</sup>.



# FICHE SYNTHETIQUE D'INFORMATIONS SUR LE RISQUE SISMIQUE

## COMMUNE DE TOULON

### I. Nature et caractéristique de l'aléa – intensité du risque

Un séisme est une fracturation brutale des roches en profondeur le long de failles en profondeur dans la croûte terrestre (rarement en surface). Le séisme génère des vibrations importantes du sol qui sont ensuite transmises aux fondations des bâtiments.

Les séismes sont, avec le volcanisme, l'une des manifestations de la tectonique des plaques. L'activité sismique est concentrée le long de failles, en général à proximité des frontières entre ces plaques. Lorsque les frottements au niveau d'une de ces failles sont importants, le mouvement entre les deux plaques est bloqué. De l'énergie est alors stockée le long de la faille. La libération brutale de cette énergie stockée permet de rattraper le retard du mouvement des plaques. Le déplacement instantané qui en résulte est la cause des séismes. Après la secousse principale, il y a des répliques, parfois meurtrières, qui correspondent à des réajustements des blocs au voisinage de la faille.

Un séisme est caractérisé par :

- **Son foyer** (ou hypocentre) : c'est l'endroit de la faille où commence la rupture et d'où partent les premières ondes sismiques.
- **Son épicentre** : point situé à la surface terrestre à la verticale du foyer.
- **Sa magnitude** : intrinsèque à un séisme, elle traduit l'énergie libérée par le séisme. La plus connue est celle de Richter. Augmenter la magnitude d'un degré revient à multiplier l'énergie libérée par 30.
- **Son intensité** : qui mesure les effets et dommages du séisme en un lieu donné. Ce n'est pas une mesure objective par des instruments, mais une appréciation de la manière dont le séisme se traduit en surface et dont il est perçu (dommages aux bâtiments notamment). On utilise habituellement l'échelle EMS98, qui comporte douze degrés. Le premier degré correspond à un séisme non perceptible, le douzième à un changement total du paysage. L'intensité n'est donc pas, contrairement à la magnitude, fonction uniquement du séisme, mais également du lieu où la mesure est prise (zone urbaine, désertique...). D'autre part, les conditions topographiques ou géologiques locales (particulièrement des terrains sédimentaires reposant sur des roches plus dures) peuvent amplifier les mouvements sismiques du sol (effets de site), donc générer plus de dommages et ainsi augmenter l'intensité localement. Sans effets de site, l'intensité d'un séisme est habituellement maximale à l'épicentre et décroît quand on s'en éloigne.
- **La fréquence et la durée des vibrations** : ces 2 paramètres ont une incidence fondamentale sur les effets en surface.
- **La faille activée** (verticale ou inclinée) : elle peut se propager en surface.

Un séisme peut se traduire à la surface terrestre par la dégradation ou la ruine des bâtiments, des décalages de la surface du sol de part et d'autre des failles, mais peut également provoquer des phénomènes annexes importants tels que des glissements de terrain, des chutes de blocs, une liquéfaction des sols meubles imbibés d'eau, des avalanches ou des raz-de-marée (tsunamis : vague pouvant se propager à travers un océan entier et frapper des côtes situées à des milliers de kilomètres de l'épicentre de manière meurtrière et dévastatrice).



## II. Le zonage sismique

L'analyse de la sismicité historique (à partir des témoignages et archives depuis 1000 ans), de la sismicité instrumentale (mesurée par des appareils) et l'identification des failles actives, permettent de définir l'aléa sismique d'une commune, c'est-à-dire l'ampleur des mouvements sismiques attendus sur une période de temps donnée (aléa probabiliste).

Un zonage sismique de la France selon cinq zones a ainsi été élaboré (article D563-8-1 du code de l'environnement). Ce classement est réalisé à l'échelle de la commune.

- zone 1 : sismicité très faible
- zone 2 : sismicité faible
- zone 3 : sismicité modérée
- zone 4 : sismicité moyenne
- zone 5 : sismicité forte.

Dans le VAR, toutes les communes sont classées en zones de sismicité 2 à 4 (carte annexée à cette fiche).

**La commune de TOULON est située en zone 2, sismicité faible.**

## III. Les règles de construction parasismique

Le zonage sismique de la France impose (dans les zones 2, 3, 4 et 5) l'application de règles parasismiques pour les constructions neuves et aux bâtiments existants dans le cas de certains travaux d'extension notamment.

Ces règles sont définies par les normes Eurocode 8, qui ont pour but d'assurer la protection des personnes contre les effets des secousses sismiques. Elles définissent les conditions auxquelles doivent satisfaire les constructions pour atteindre ce but.

En cas de secousse « nominale », c'est-à-dire avec une ampleur théorique maximale fixée selon chaque zone, la construction peut subir des dommages irréparables, mais elle ne doit pas s'effondrer sur ses occupants.

En cas de secousse plus modérée, l'application des dispositions définies dans les règles parasismiques doit aussi permettre de limiter les endommagements et, ainsi, les pertes économiques. Ces nouvelles règles sont applicables à partir de mai 2011 à tout type de construction.

Les principales références réglementaires concernent l'article L.563-1 du code de l'environnement, le décret 2010-1254 du 22 octobre 2010 et l'arrêté du 22 octobre 2010 relatif à la classification et aux règles de construction parasismique applicables aux bâtiments de la classe dite « à risque normal ».

Les règles de classification issues de l'arrêté du 22 octobre 2010 sont synthétisées ci-après:

- catégorie d'importance I : bâtiments dans lesquels il n'y a aucune activité humaine nécessitant un séjour de longue durée ;
- catégorie d'importance II : habitations individuelles, établissements recevant du public (ERP) de catégories 4 et 5, habitations collectives de hauteur inférieure à 28 m, bureaux ou établissements commerciaux non ERP ( $h \leq 28$  m, max. 300 pers.), bâtiments

industriels pouvant accueillir au plus 300 personnes, parcs de stationnement ouverts au public ;

- catégorie d'importance III : ERP de catégories 1, 2 et 3, habitations collectives et bureaux de hauteur supérieure à 28 m, bâtiments pouvant accueillir plus de 300 personnes, établissements sanitaires et sociaux, centres de production collective d'énergie, établissements scolaires ;
- catégorie d'importance IV : bâtiments indispensables à la sécurité civile, la défense nationale et le maintien de l'ordre public. bâtiments assurant le maintien des communications, la production et le stockage d'eau potable, la distribution publique de l'énergie. bâtiments assurant le contrôle de la sécurité aérienne, établissements de santé nécessaires à la gestion de crise, centres météorologiques.

Dans les zones de **sismicité faible (zone 2)**, les règles de construction parasismiques sont obligatoires, pour toute construction neuve ou pour les travaux d'extension sur l'existant, pour les bâtiments de catégories III et IV. Elles sont également obligatoires pour les travaux lourds, pour les bâtiments de catégorie IV (décret 2010-1254 du 22 octobre 2010).

Les grandes lignes de ces règles de construction parasismique sont :

- la prise en compte de la nature du sol et du mouvement du sol attendu,
- la qualité des matériaux utilisés,
- la conception générale de l'ouvrage (qui doit allier résistance et déformabilité),
- l'assemblage des différents éléments qui composent le bâtiment (chaînages),
- la bonne exécution des travaux.

#### **IV. Les grands principes de construction parasismique**

- fondations reliées entre elles,
- liaisonnement fondations-bâtimens-charpente,
- chaînages verticaux et horizontaux avec liaison continue,
- encadrement des ouvertures (portes, fenêtres),
- murs de refend,
- panneaux rigides,
- fixation de la charpente aux chaînages,
- triangulation de la charpente,
- chaînage sur les rampants,
- toiture rigide,

**Le respect des règles de construction parasismique ou le renforcement de sa maison permettent d'assurer au mieux la protection des personnes et des biens contre les effets des secousses sismiques.**

#### **V. Informations générales**

Le risque sismique : <http://www.risquesmajeurs.fr/le-risque-sismique>  
<http://catalogue.prim.net> catégorie « séisme »

Ma commune face au risque : <http://macommune.prim.net>

Plan séisme : <http://www.planseisme.fr>

Le Bureau Central Sismologique français (BCSF) : <http://www.franceseisme.fr>



## Déclaration de sinistres Catastrophes indemnisés

En application du IV de l'article L 125-5 du code de l'environnement

**Si le bien n'a jamais été sinistré et indemnisé au titre du régime des catastrophes naturelles, minières et technologiques, cette déclaration n'est pas obligatoire.**

**Le bien n'a jamais été sinistré et indemnisé au titre du régime des catastrophes naturelles, minières et technologiques**

Je, soussigné .....  
déclare que le bien immobilier situé à l'adresse suivante : .....  
sur le territoire communal de .....  
n'a jamais fait l'objet d'une déclaration de sinistre, ni d'une indemnisation au titre du régime des catastrophes naturelles et technologiques institué par la loi du 13 juillet 1982.

**Nom et prénom du vendeur ou du bailleur :**

**Fait le :**

**Signature du vendeur ou du bailleur :**

**Signature de l'acquéreur ou du locataire :**

..... ou .....

**Le bien a été sinistré et indemnisé au titre du régime des catastrophes naturelles, minières et technologiques**

Je, soussigné .....  
déclare que le bien immobilier situé à l'adresse suivante : .....  
sur le territoire communal de .....  
a déjà fait l'objet d'un ou plusieurs sinistres et d'une ou plusieurs indemnisations au titre du régime des catastrophes naturelles et technologiques tel qu'institué par la loi du 13 juillet 1982.

*Liste des arrêtés de catastrophes ayant donné lieu à une indemnisation :*

N° du Journal Officiel	Date de parution de l'arrêté	Type de catastrophe reconnue	Caractéristiques du sinistre sur le bien immobilier

**Nom et prénom du vendeur ou du bailleur :**

**Fait le :**

**Signature du vendeur ou du bailleur :**

**Signature de l'acquéreur ou du locataire :**

### **Le Plan de prévention des risques (naturels, miniers ou technologiques) - PPR**

A partir de la connaissance des aléas, il est établi par les services de l'Etat, en association avec les collectivités et les exploitants et après concertation avec le public, pour déterminer les zones à risques et définir les mesures d'urbanisme, de construction et de gestion qu'il convient de respecter pour limiter les dommages. Il abouti donc à une cartographie réglementaire des risques naturels présents sur le territoire d'une commune.

Un PPR s'élabore en plusieurs étapes. Il est d'abord prescrit (en cours d'étude), puis soumis à enquête publique et enfin approuvé. Il s'impose alors au Plan local d'urbanisme (PLU). Dans certaines situations, afin d'éviter toute implantation dangereuse, il peut être appliqué par anticipation, avant d'être approuvé.

D'anciennes procédures comme les Plan de surface submersible [PSS], Plan de zones sensibles aux incendies de forêt [PZSIF], périmètre de l'article R111-3 du code de l'urbanisme et Plan d'exposition aux risques [PER] valent Plan de prévention des risques naturels. Les Plans de prévention des risques appliqués par anticipation ou approuvés prescrivent ou recommandent des travaux à réaliser pour les biens immobiliers implantés en zones réglementées.

### **Le zonage sismique national**

Avant le 1<sup>er</sup> mai 2011, ce zonage était établi à partir de la connaissance historique des séismes et de la connaissance géologique du territoire, selon un maillage cantonal. Le zonage actuel s'appuie sur une approche probabiliste (en fonction notamment de la topographie et des failles), selon un maillage communal. Ce zonage réglementaire, qui comprend cinq niveaux, est accompagné de règles parasismiques.

### **Le zonage à potentiel radon**

Réglementaire depuis le 1er juillet 2018, ce zonage s'appuie sur une cartographie des formations géologiques susceptibles de dégager du radon, gaz radioactif et cancérigène. Cette information est obligatoire lors d'acquisition ou de location de bien immobilier dans les communes de catégorie 3, à potentiel radon élevé, qui implique des mesures et éventuellement des travaux de mitigation pour les Etablissements recevant du public.

### **Les Secteurs d'information sur les sols – SIS**

Parcelle ou ensemble de parcelles où la pollution a été constatée par l'Etat. La présence d'une parcelle en SIS implique certaines prescriptions (étude de sol, mesure de gestion de la pollution).

### **Arrêtés de reconnaissance de l'Etat de catastrophes naturelles, minières ou technologiques**

Tout immeuble, faisant l'objet d'un contrat d'assurance habitation est assuré en cas de catastrophe naturelle depuis 1982 par le biais d'une surprime obligatoire. Les catastrophes technologiques sont quant à elles couvertes depuis 2003. Ce dispositif apporte la garantie d'une indemnisation permettant la remise en état rapide des lieux sinistrés. Il est enclenché par la reconnaissance par l'Etat du caractère exceptionnel du phénomène.

### **Document d'information communale sur les risques majeurs (Dicrim)**

Ce document ne fait pas partie de l'information des acquéreurs et locataires de bien immobilier sur les risques naturels, miniers et technologiques. Il intéresse néanmoins tout nouvel arrivant. Le Dicrim est un document d'information réalisé par le Maire qui recense les mesures de sauvegarde répondant au risque sur le territoire de la commune, notamment celles de ces mesures qu'il a prises en vertu de ses pouvoirs de police.

Il contient les données locales, départementales et nationales nécessaires à l'information des citoyens au titre du droit à l'information. Elaboré à partir des informations disponibles transmises par le représentant de l'Etat dans le département, le Préfet, il contient quatre grands types d'informations :

- la connaissance des risques naturels et technologiques dans la commune,
- les mesures prises par la commune, avec des exemples de réalisation,
- les mesures de sauvegarde à respecter en cas de danger ou d'alerte
- le plan d'affichage de ces consignes : le maire définit le plan d'affichage réglementaire dans la commune, dans les locaux et terrains mentionnés dans le décret, selon l'arrêté du 27 mai 2003 relatif à l'affichage des consignes de sécurité devant être portées à la connaissance du public. Le plan figure dans le Dicrim. Les propriétaires ou exploitants des locaux et terrains concernés par l'information doivent assurer, eux-mêmes, l'affichage.

Document réalisé par ERNT Direct  
spécialisé dans les Etats des risques depuis 2006



ERNT Direct  
05 35 54 19 27  
ernt-direct@etat-risques.com  
www.ernt-direct.com

